



Asociación a favor de las Personas con Discapacidad Intelectual de la provincia de Pontevedra

Declarada de Utilidad Pública en el Consejo de Ministros del 13-01-1967

50 ANIVERSARIO – **SOMOS CAPACES, TENEMOS FUTURO**



MEMORIA DE LA ASOCIACION ASPANAEX

CENTRO DE DIA CENTRO OCUPACIONAL VIVIENDA TUTELADA COLEGIO EDUCACION ESPECIAL AÑO 2012

MISION

Contribuir para que cada Persona con Discapacidad Intelectual y su familia, pueda realizar su proyecto de Calidad de Vida atendiendo a sus necesidades y promoviendo su inclusión en la Sociedad.

VISIÓN

Aspanaex quiere ser un referente en el ámbito de la Discapacidad Intelectual, que en relación con los diferentes grupos de interés contribuya para que cada persona con Discapacidad Intelectual sea "Ciudadano de Pleno Derecho".

VALORES DE ASPANAEX

Los **valores** que defiende **ASPANAEX** para lograr su misión son:

- **Respeto a las necesidades** de la persona entendida como, individualidad que considera que cada persona es única con proyectos de vida, ilusiones, etc. Definiendo unos objetivos claros y consensuados.
- **Empatía** entendida como la capacidad de percibir y comprender los sentimientos del otro.
- **Comportamiento Ético**, es hablar del respeto hacia los demás y de cualidades como la flexibilidad, sinceridad y transparencia, orden, optimismo, lealtad o generosidad, este tipo de comportamientos hacen al individuo ser mejor como persona y con aquellos que lo rodean.
- **Trabajo en equipo**, tanto dentro de la Entidad como en el entorno de cada persona, para responder en conjunto a las necesidades personales y familiares.
- **Compromiso con los Resultados**, como la capacidad para alcanzar, con eficacia, lo que se nos ha confiado como una mejora.

- **Apertura al cambio**, entendida como mentalidad positiva y proactiva, hacia la persona y la sociedad.
- **Mejora Continúa**, entendida como la actitud para la búsqueda continúa de las mejores soluciones al proyecto de Vida de las personas.
- **Solidaridad** como unidad y apoyo mutuo entre los Clientes, familiares, profesionales, voluntarios y sociedad, como un gran valor de nuestro quehacer cotidiano.
- **La Universalidad en su conjunto**; reivindicando las mejoras sociales.

CALENDARIO LABORAL- AÑO 2012- PARA USUARIOS DEL CENTRO DIA Y OCUPACIONAL

ENERO-

Día 2,3,4 y 5 jornada reducida de 9,30 a 15,30 h.-24 H
17 días de jornada completa (8,5 h diarias)-144,5
DIAS DE ATENCION: 21

FEBRERO:

Días 20,21 y 22 jornada reducida CARNAVAL de 9,30 a 15,30 h.-18 h
18 días de jornada completa- 153
DIAS TOTAL DE ATENCIÓN: 21

MARZO

28 NO HAY CLASE día festivo- reconquista
21 días jornada completa -178,5
DIAS TOTAL DE ATENCIÓN -21

ABRIL

2.3 y 4 JORNADA REDUCIDA SEMANA SANTA de 9,30 ha 15,30 h 18 h
5 y 6 NO HAY CLASE- SEMANA SANTA
16 días de jornada completa -136
DIAS DE ATENCIÓN: 19

MAYO

Día 17 Día - NO HAY CLASE- festividad del día das LETRAS GALEGAS
Día 18- NO HAY CLASE, SE HACE PUENTE
20 días de jornada completa -170 h
DIAS DE ATENCION: 20

JUNIO

21 días de JORNADA REDUCIDA de 9,30 h a 15,30 h—178,5
DIAS DE ATENCIÓN: 21

JULIO

19 días de JORNADA REDUCIDA de 9,30 h a 15,30 h—114
ULTIMO DÍA DE CLASE 27 de julio.
DIAS DE ATENCIÓN: 19

SEPTIEMBRE

Inicia las clases el día 3 de septiembre

20 días con JORNADA REDUCIDA de 9,30 ha 15,30 h—120

DIAS DE ATENCIÓN: 20

OCTUBRE

Día 12- NO HAY CLASE, festividad del día del Pilar

22 días de jornada completa-187

DIAS DE ATENCIÓN: 22

NOVIEMBRE

Día 1 NO HAY CLASE- FESTIVO- TODOS LOS SANTOS

Día 2 no hay clase se hace puente

20 días de jornada completa- 170

DIAS DE ATENCIÓN: 20

DICIEMBRE:

Día 6- NO HAY CLASE, festividad del día de la constitución

Día 7- NO HAY CLASE, se hace puente

13 DÍAS JORNADA COMPLETA-110,5

Días, 26,27,28 JORNADA REDUCIDA x 6,5 – 18

DIAS DE ATENCIÓN:16

TOTAL DIAS DE ATENCION: 220 DIAS

TOTAL HORAS DE ATENCION: 1740

CALENDARIO LABORAL- VIVIENDA 365 DIAS

CARTERA DE SERVICIOS A PERSONAS DISCAPACIDAD INTELECTUAL DEL CENTRO DE DIA ASISTENCIAL, CENTRO OCUPACIONAL Y VIVIENDA TUTELDA

Los contenidos desarrollados en los diferentes Centros y a un total de 84 personas, estuvieron en función de la necesidad de apoyos, Y guardando relación con:

- Servicio de valoración, seguimiento, evaluación y coordinación
- Servicio de información, orientación y formación a familias.
- Asistencia a las actividades básicas e instrumentales de la vida diaria
- Desarrollo y mejora de habilidades adaptativas (ajuste personal y social)
- Formación pre-laboral
- Área de mantenimiento y rehabilitación: actividad acuática, fisioterapia, logopedia, mantenimiento físico, atención psicológica
- Área de servicios generales: alojamiento (vivienda), manutención.

SERVICIO DE ATENCIÓN DIURNO TERAPÉUTICO: CENTRO DE DIA

Dio atención a 27 personas adultas con necesidad de apoyos generalizados distribuidos en cuatro talleres

Área de formación básica e instrumental

Se trabaja en función de las necesidades de apoyo de cada usuario y destacan actividades:

- **Actividades cotidianas en el taller:** colgar su abrigo en perchero, ponerse y quitarse bata, llevar sus enseres a taquilla, hacer recados dentro del Centro de Día, deshacer y hacer mochila ect..
- **Aseo:** lavado de manos, peinarse, acudir al servicio, ect..
- **En el vestuario:** desvestido, vestido, ducha, secado de pies ect..
- **En el comedor:** ir a por el plato a la zona de emplatado, utilizar los cubiertos, llenar vaso de agua, recoger la mesa, ect..
- **Actividades del hogar:** barrer, limpiar, fregar, llevar basura a contenedor, ect..
- **Paseos por el centro**

Área de mantenimiento y rehabilitación:

- Fisioterapia
- Comunicación alternativa
- Estimulación cognitiva- diariamente se realiza en pequeño grupo ejercicios de memoria, concentración a través de puzzles, encajes, juegos en el ordenador, etc.

- Actividades acuáticas- 2 días a la semana durante 45 minutos
- Masajes-pequeño grupo
- Mantenimiento físico- un día a la semana (bicicleta estática y cinta)
- Estimulación Sensorial—Se inicia esta actividad con 5 usuarios que precisan más estimulación a nivel visual y táctil.

OCIO, TIEMPO LIBRE Y PARTICIPACION EN LA COMUNIDAD

Diariamente disfrutan de unos 20 minutos de tiempo de Tiempo libre, donde cada uno busca sus preferencias: ver revistas, fotos, cortar con tijera, pintar, jugar a los bolos, etc...

A través de la Asociación Abertal y Aspanaex, disfrutan los usuarios de 2 sábados a la semana de tiempo de ocio.

En cuanto a la Participación en la Comunidad- Una vez a la semana , realizan un salida utilizando los servicios de la comunidad: Paseo por el Parque de Castrelos, , compars en un supermercado, visita de algún museo, paseo por la playa, ect..

Otros servicios:

- Atención psicológica y atención a las familias
- Transporte
- Comedor

OTRAS ACTIVIDADES

- **Teatro-** Un día a la semana se imparte una sesión de TEATRO, cuyo fin es la grabación de una obra llamada “ LA ISLA DEL TESORO” con el fin de dar a conocer sus capacidades.
- Celebración día de la paz
- Asistencia a la fiesta de SAN BLAS- fiesta del Barrio
- Fiesta de carnaval con las familias
- Convivencias en Cangas en una casa Rural - Tres días fuera de casa, durmiendo dos días fuera.
- Obra musical en Teatro caixanova
- Fiesta fin de curso- Aspanaex
- Salidas por la comunidad todos los miércoles y viernes

SERVICIO DE ATENCION DIURNO TERAPEUTICO-OCUPACIONAL: CENTRO OCUPACIONAL

Dio atención a 57 personas

Se trabajaron las siguientes áreas:

Área de formación básica e instrumental:

Actividades diarias de autonomía personal : Utilización correcta de los cubiertos, Lavado de manos, lavado de dientes, peinarse, colocar ropa en taquilla, desvestido y vestido para ir a actividades físico-deportivas o actividades acuáticas, ducharse, secar los pies, etc..

Actividades del Hogar: limpiar mesas, barrer, fregar cacharos, Preparar sencillos menús: bocadillos, tortillas, macedonia, etc..., hacer la cama, poner la mesa, etc...

Área de formación profesional:

Ajuste Personal y social: Se imparte en pequeños grupos de máximo 6-8 Personas y el fin es mantener los conocimientos adquiridos: conceptos espacio-temporales, lectura, escritura, conceptos matemáticos, uso del ordenador, elaboración de un curriculum, , etc....

A mayores este año se creó un grupo de AUTOGESTORES- que son grupos formados Personas con Discapacidad intelectual Adultas, que se reúnen periódicamente para:

- Conseguir una mayor autonomía Personal y Social
- Adquirir habilidades de comunicación.
- Aumentar sus posibilidades de hablar y decidir por si mismas.
- Aprender a tomar decisiones de su vida diaria
- Poder participar en la vida asociativa.

Esta actividad está guiada por un profesional que guía y modera a los dos grupos que se reúnen hora y media un día a la semana, un grupo de 9 personas, participando en total 19 personas.

Un grupo de 6 usuarios, reciben formación un día a la semana sobre temas afectivo-sexual.
Un grupo de 4 usuarios, han recibido un día a la semana, charlas sobre el duelo.

Impartición de cursos que desde al propia Federación Gallega FADEMGA,

Se han impartido en ASPANAEX en relación a los siguientes temas.

- Elaboración de un curriculum
- Resolución de conflictos
- Uso del manejo del Euro.

Formación pre-laboral se lleva a cabo a través de los siguientes talleres:

1. **Taller de manipulados:** Son trabajos que vienen de Empresas del exterior para que en el Centro Ocupacional de Aspanaex, finalicen su acabado.
 - Pasadores empresa GECOINSA
 - Elaboración de flores para Empresa Pili CARRERA.

2. **Taller de papel reciclado-** partiendo de papel de periódico, con diferentes procesos se elaboran un papel reciclado que permite al elaboración de:
 - Tarjetas de Navidad-
 - Invitaciones de boda-
 - Tarjetas comunión
 - Elaboración de pliegos durante todo el año.
 -

3. **Taller de Carpintería-** Elaboración de pequeños y sencillos artículos, así como restauración de muebles

4. **Taller de Decoración:** Trabaja conjuntamente con el resto de talleres
 - Elaboración del belén para concurso Caixanova-
 - Elaborar artículos para Mercadillo de BOA MAN (servilleteros, platos...
 - Decoración de muebles
 - Empaquetado de diferentes artículos: clientes de Navidad, regalo porta-
 - Elaborar murales para fiestas en el Centro; magosto, navidad y carnaval
 - Regalo del DIA del Padre y de la Madre.
 - Apoyar el taller de reciclado y de manipulados con los pasadores.

5. **Taller de Cuero.** Artículo para vender en Mercadillo de “BOA MAN” (monederos, marca paginas, billeteros, llaveros, bolsos, prendedores, collares, pendientes, etc...Regalos para bodas

6. Taller de fimo Se consolida el taller de FIMO, donde se realiza la elaboración de artículos de bisutería, caretas de navidad, decoración de cucharas, botellas, cajas ect.

Área de mantenimiento y rehabilitación

- Fisioterapia- para aquellos que lo precisan
- Logopedia- para aquellos que lo precisan
- Mantenimiento físico a través de bicicleta estática y cinta de correr
- Deportes- Baloncesto, fútbol-sala, tenos de mesa
- Actividad acuática- dos días a la semana en sesiones de 45 minutos.
- Para un grupo que se encuentra en proceso de envejecimiento se realiza:
 - Un día a la semana- Ginkanas
 - Un día a la semana Baile
 - Un día a la semana cocina de cosas muy sencillas

Otros servicios:

Atención Psicología
Ocio- los fines de semana
Comedor
Transporte

Actividades fuera de ASPANAEX- Dos días a la semana un total de 18 personas, se incorporan los martes y jueves AUN centro social PARA RECIBIR CLASES DE informática básica y piroelectricidad.

Actividades deportivas en las que se ha participado:

- Campeonato de campo a través
- Primera jornada Campeonato Gallego de Baloncesto.
- Segunda jornada Campeonato gallego baloncesto
- Copa de baloncesto-
- Primera jornada Campeonato Gallego de fútbol-sala
- Segunda jornada Campeonato gallego de fútbol sala
- Campeonato gallego tenis de mesa.
- Campeonato gallego de natación
- Campeonato nacional de atletismo

Otras actividades:

- Concurso de Belenes NOVACIAXGALICIA
- Excursión de tres días a Lugo

C/ Maestros Goldar, 18 - 36213 VIGO • Telf.: 986 20 83 95 - Fax: 986 20 83 96 • e-mail:

administracion@aspanaex.org

- Visita a la Entidad APNAIS
- Visita a la Entidad JUAN XXIII
- clases de Educación Vial con la Policía Local

VIVIENDA TUTELADA

Conviven 5 personas usuarias del Centro Ocupacional, de las cuales dos no tienen familia. La vivienda permanece abierta 365 días y está atendida por Cuidadoras monitoras a turnos y en temporada de junio a septiembre, se refuerzan algunas horas con otro profesional.

La cartera de servicios:

Manutención
Autonomía personal
Integración social-
Ocio
Habilidades del hogar
Además de:
Atención psicológica
Transporte

Otras actividades:

Ocio los fines de semana
Actividades los martes y jueves en el Centro Social de
Visitas los miércoles

COLEGIO DE EDUCACION ESPECIAL

Dio atención a 23 niños y jóvenes con necesidad de apoyos extensos y generalizados y edades desde los 3 a 21 años.; En diciembre de 2012 dos alumnos ocupan dos plazas ven el Centro Ocupacional.

El servicio de comedor lo utilizaron 16 alumnos.

Las áreas que se trabajan están en función de la necesidad de apoyos de cada alumno y con el fin de fomentar la máxima su autonomía.

Destacan.

- AREA DE ADAPTACION CURRICULAR
- AREA DE REHABILITACION: LOGOPEDIA, FISIOTERAPIA, ACTIVIDADES ACUATICAS, PSICOMOTRICIDAD, AULA MULTISENSORIAL.
- AREA DE EXPRESION ARTISTICA.

- AREA DE HABILIDADES SOCIALES Y EN EL HOGAR

OTROS SERVICIOS:

- ATENCION PSICOLOGIA
- ATENCION Y FORMACION FAMILIAR
- OCIO
- COMEDOR
- TRANSPORTE

SERVICIO TRABAJO SOCIAL

- Participa en las reuniones sistemáticas del equipo multidisciplinar de:
 - Los miércoles- C.DIA
 - Viernes: Centro Ocupacional
 - Viernes una vez al mes con Vivienda y diariamente contacto vía e-mail con vivienda..
- Se atienden 4 solicitudes que demandan plaza en un Centro De DIA y se le asesora que gestiones tiene que realizar en la Xunta.
- Se tramitaron campamentos, respiros y búsqueda de canguros para atenciones puntuales, siendo un total de 20 intervenciones
- Se realizaron 40 entrevistas con familias y se realizaron 4 acompañamientos en el exterior para gestiones diversas.
- Se realizaron 8 visitas a domicilio
- Dinamizó las reuniones del EQUIPO DE MADRES DINAMIZADORA
- Organizó las siguientes formaciones con las familias:
 - Patrimonio Protegido
 - Ley de Dependencia
- Promovió actividades entre las familias como son:
 - Taller de disfraces
 - Taller de baile
 - Mercadillo BOA MAN “
- Gestión de Recursos: Se ha enviado diversas informaciones a las familias; se realizaron gestiones de recursos y servicios de la Comunidad: ayudas a domicilio, incapacitación y tutela, centros de día, prestaciones, renovación de certificados de minusvalía, renovación documentación..... Coordinación con otros profesionales: servicios sociales, sanitarios, fundaciones tutelares...
- Participa en el encuentro mensual de trabajadoras sociales de diferentes Asociaciones de Vigo y alrededores.



Asociación a favor de las Personas con Discapacidad Intelectual de la provincia de Pontevedra

Declarada de Utilidad Pública en el Consejo de Ministros del 13-01-1967

50 ANIVERSARIO – SOMOS CAPACES, TENEMOS FUTURO



- Participa en la Unidad de Desarrollo Sectorial de familias que organiza FADEMGA.
- Promovió y guió dos Encuentros de Hermanos.

COMITÉ DE CALIDAD

Mantuvieron reuniones de trabajo un día a la semana durante TODO el año;

Se realiza el despliegue de CALIDAD FEAPS y se realiza una auto evaluación y se inicia el desarrollo y puesta en marcha de todos los procesos según la NORMA ISO 9001. Se obtiene la certificación de ISO 9001 en el Centro Ocupacional.

Se han elaborado encuestas a familias en cuanto a la entidad y servicios, con una valoración positiva y una comparativa ascendente con relación a otros años.

Han elaborado encuestas profesionales y miembros de junta directiva

VALORACION DE LAS ENCUESTAS A FAMILIAS,

PARA QUE **ESCUCHEN TUS NECESIDADES** ES FÁCIL PONERSE EN CONTACTO CON:

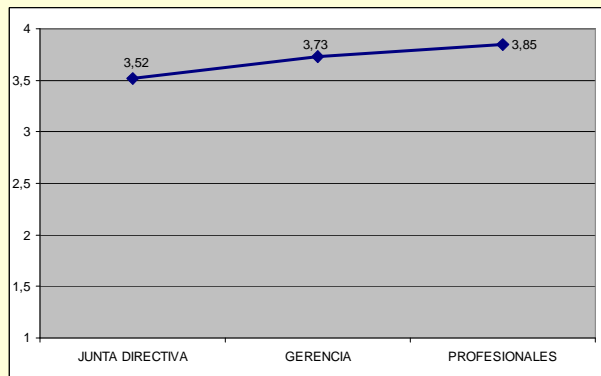

CREO QUE EN LA ASOCIACIÓN SE FOMENTA UN CLIMA ACOGEDOR EN EL CUAL ME SIENTO CÓMODO.

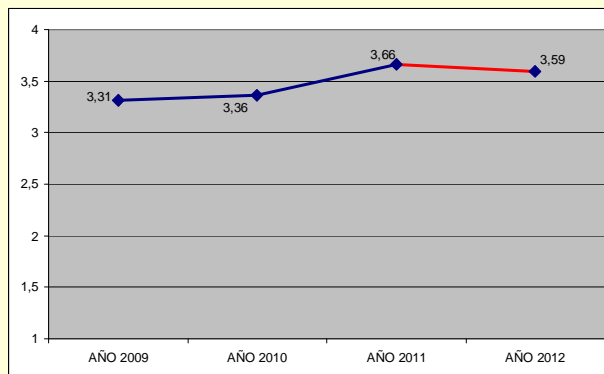

TENGO CONFIANZA EN LOS PROFESIONALES DE LA ASOCIACIÓN.

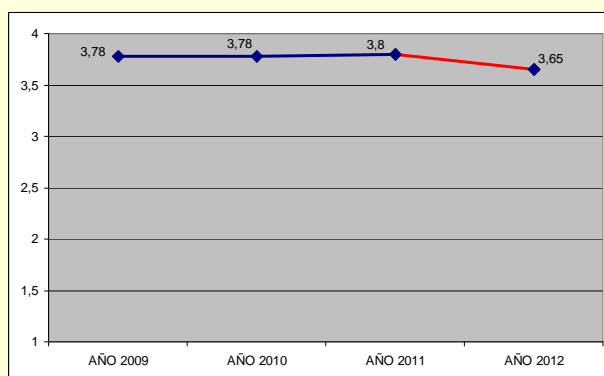

EL TIEMPO DE ATENCIÓN QUE MI FAMILIAR RECIBE EN ASPANAEX, SEGÚN MIS NECESIDADES LO CONSIDERO

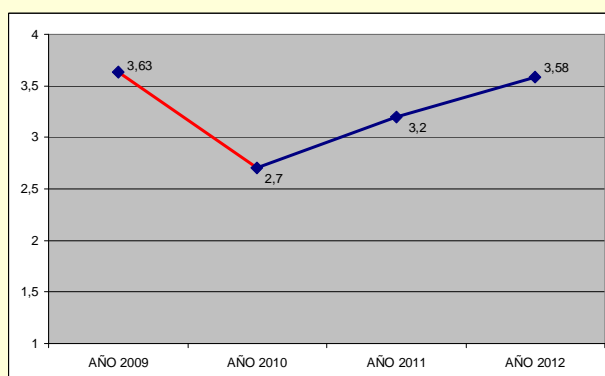

MI FAMILIAR (Hijo/a, hermano/a, tutelado) RECIBE LOS SERVICIOS DE ACUERDO A SUS NECESIDADES.

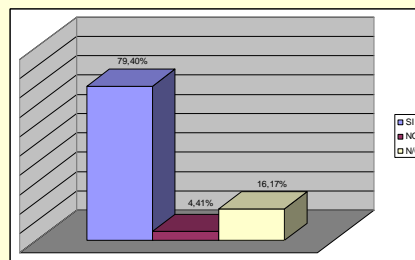
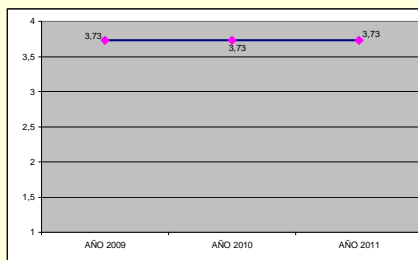

MI GRADO DE SATISFACCIÓN RESPECTO A LA ATENCIÓN A FAMILIAS (TRABAJO SOCIAL).

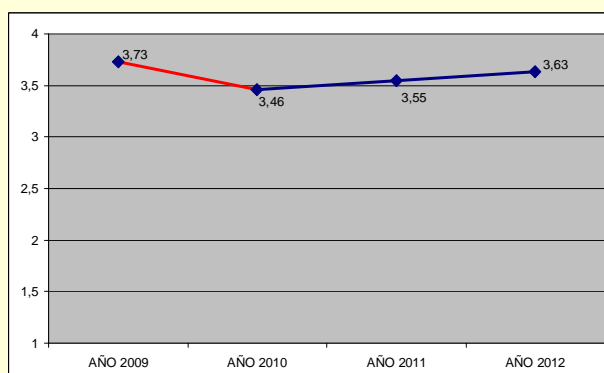

MI GRADO DE SATISFACCIÓN RESPECTO A LA ATENCIÓN A FAMILIAS (PSICOLOGÍA).

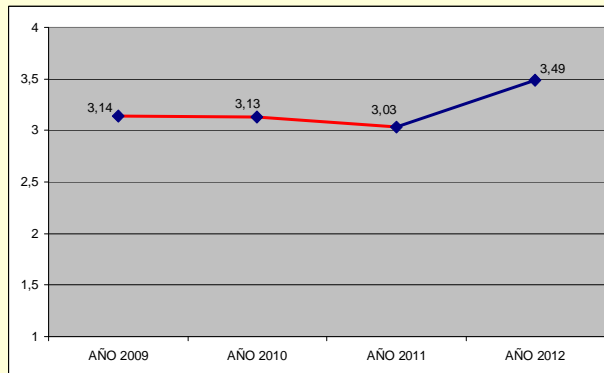

MI GRADO DE SATISFACCIÓN RESPECTO AL TRANSPORTE.

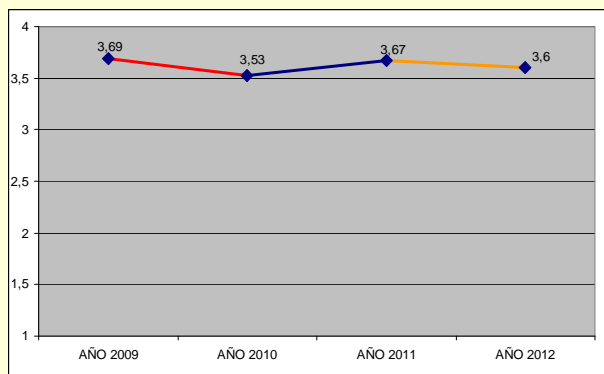

MI GRADO DE SATISFACCIÓN RESPECTO AL COMEDOR.

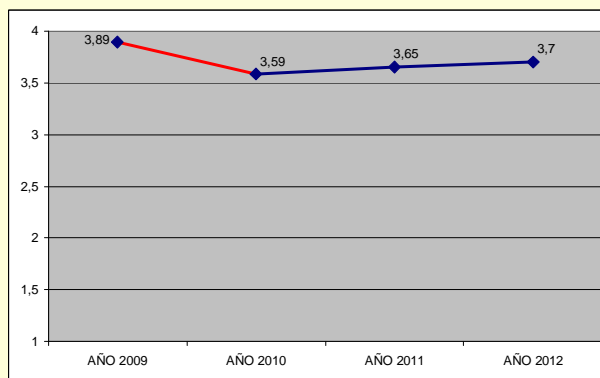

MI GRADO DE SATISFACCIÓN RESPECTO AL SERVICIO DE PSICOLOGIA

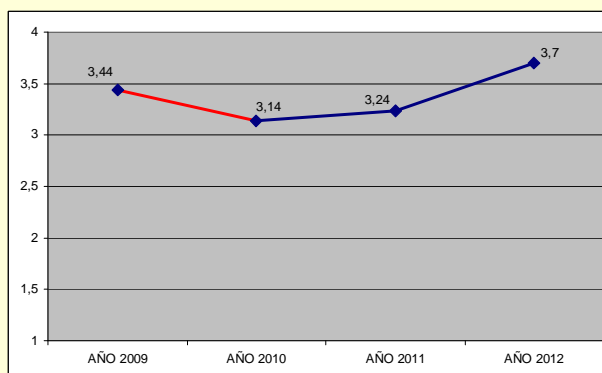

MI GRADO DE SATISFACCIÓN RESPECTO AL SERVICIO DE FISIOTERAPIA.

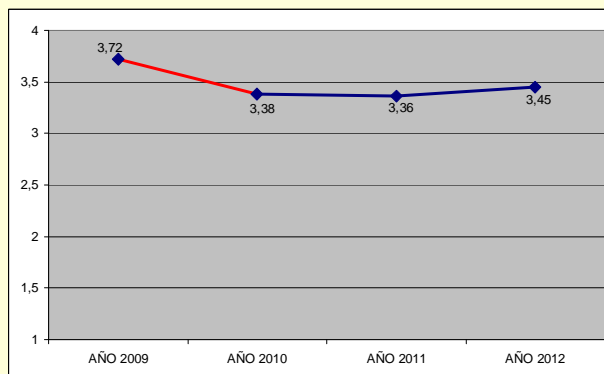

MI GRADO DE SATISFACCIÓN RESPECTO AL SERVICIO DE LOGOPEDIA.

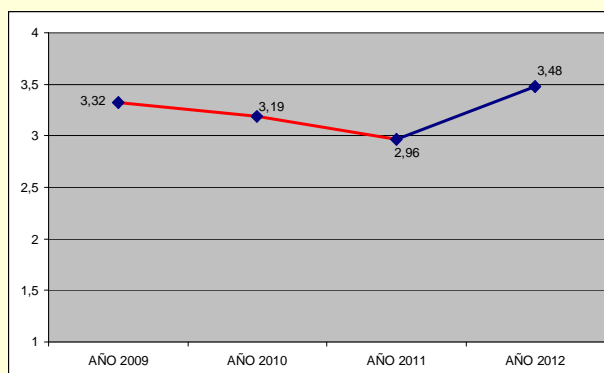

MI GRADO DE SATISFACCIÓN RESPECTO AL SERVICIO DE ACTIVIDADES FÍSICO DEPORTIVAS .

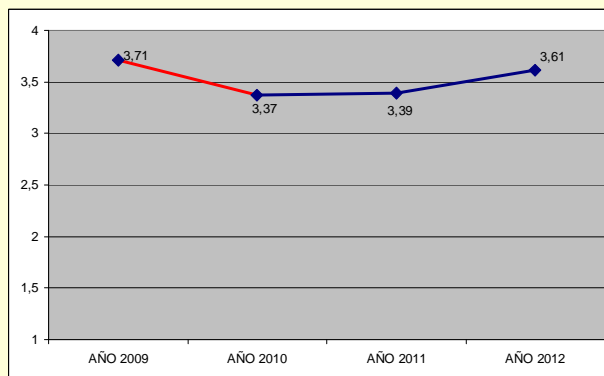

MI GRADO DE SATISFACCIÓN EN LA VIVIENDA ES:

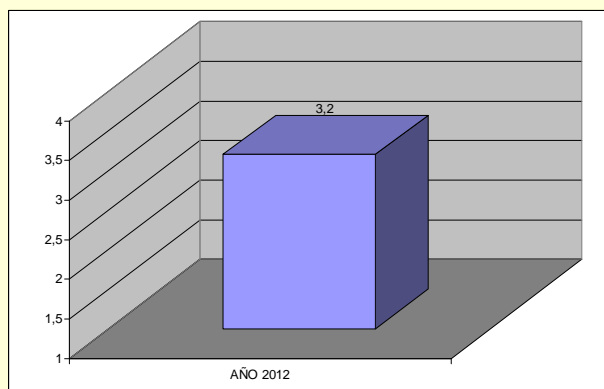

MI GRADO DE SATISFACCIÓN



VALOR MEDIO DE SATISFACCIÓN DEL CENTRO DIA Y OCUPACIONAL

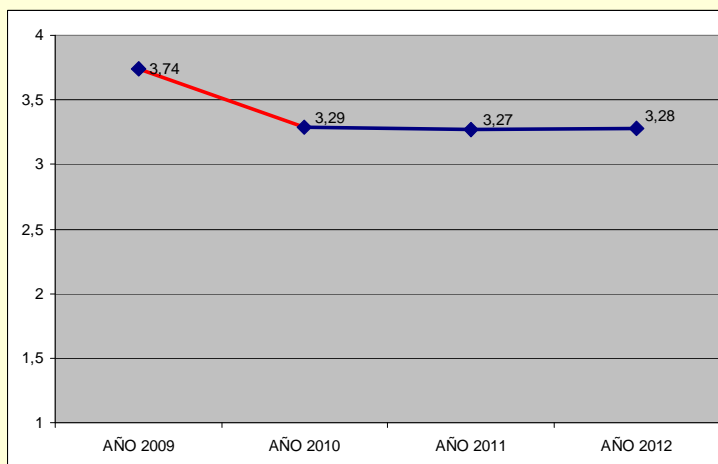

CONSIDERAS QUE EN ASPANAEX EN LOS ULTIMO AÑOS HA...

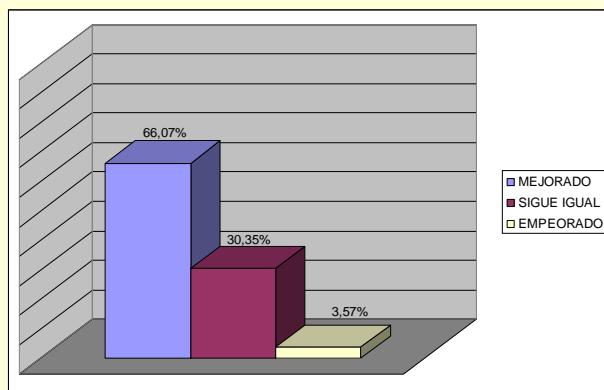

DEPARTAMENTO DE PSICOLOGÍA

Han mantenido 63 reuniones con las familias por diversos Motivos, entre los que destacan:

- Enfermedad o dificultad familiar:
 - Modificación de conducta:
 - Acuerdo de protocolos de conductas:
 - Información, orientación y asesoramiento:.
 - Revisión de PIA
- Se reúnen con profesionales de los diversos centros para pautar actuaciones comunes.
 - Se realizan informes que solicita la familia para presentar ante otros profesionales externos.
 - Se realiza valoraciones e informes de personas que lo solicitan del exterior.
 - Se participa del grupo de calidad Feaps
 - Se desarrollan procesos clave de la Entidad.(medicación, PIA,...)
 - Se continua con el grupo de atención en momentos de DUELO y se crea un grupo formativo sobre actividades afectivo-sexuales para usuarios del Centro Ocupacional.

- Acuden a reuniones sistematizadas del equipo multidisciplinar, los MIERCOLES CON C-DIA y los VIERNES CON CENTRO OCUPACIONAL.
- Imparten formación a Voluntarios y a Personal en Practicas.

SERVICIO DE ACTIVIDADES ACUATICAS

Da atención a 80 usuarios entre Centro Ocupacional y Centro Día que acuden en grupos dos veces por semana; Cuenta con tres profesionales; trimestralmente se realiza una valoración del peso y de la tensión, destacando un 40 % con datos de sobrepeso.

Los profesionales de actividades acuaticas a mayores imparten educación física, mantenimiento físico y actividad de bicicleta estática

SERVICIO DE MANUNTENCION

Se cocina en la Cocina de Aspanaex, gestionando el servicio la Empresa ALESSA, una nutricionista elabora los menús que son revisados con dirección; se oferta MENÚ NORMAL, MENÚ DE REGIMEN, MENÚ TRITURADO, MENÚ ALERGICO AL HUEVO, MENÚ ALERGICO AL PESACDO Y MENU CON ALERGIA AL VACUNO, a mayores puntualmente se realizan menú de régimen pautados por el endocrino..

Hay dos turnos de comida a las 13,15 Entra C.DIA y a las 14 h entra Centro Ocupacional.

SERVICIO DE TRANSPORTE

Funcionaron los siguientes servicios:

Por la mañana y a las 18,00h: Dos autobuses, un micro bus y dos furgonetas

SERVICIO DE FISIOTERAPIA

Cuenta con un fisioterapeuta a jornada completa, atendiendo a usuarios del Centro Día cuya necesidad de mantenimiento y prevención se hace necesaria para que no se produzcan mayores deterioros físicos y algún usuario del Centro Ocupacional que presenta un deterioro físico

SERVICIO DE LOGOPEDIA:

Un logopeda ofertan el servicio con el fin de fomentar la comunicación a través de comunicación aumentativa a través de Pécs o pictogramas; además ofertan formación a os profesionales, familias y adaptan la información a través de paneles, libretas, ect.... a lo largo de las diversas instalaciones y centros.

30 Personas utilizan sistemas aumentativos y alternativos de comunicación.

SERVICIO DE OCIO Y TIEMPO LIBRE

Funcionó gestionado por la Asociación ABERTAL , realizando desde ASPANAEX las siguientes labores:

- cartas a familias,
- contacto con voluntarios y agentes externos de la comunidad.

Para está gestión se contó con una persona contratada por ASPANAEX y la colaboración de 6-8 voluntarios, a mayores de 2 profesionales por parte de Abertal.

Ofrecen servicio por grupos y dan oferta 2 fines de semana.

VOLUNTARIADO ASPANAEX 2012

NÚMERO DE PERSONAS VOLUNTARIAS ASPANAEX

A lo largo del año 2012 contamos con un **TOTAL DE 14 PERSONAS VOLUNTARIAS**; de los cuales una media de 6 voluntarios/as participó en ocio durante los fines de semana, y 8 en las diferentes actividades de los distintos Centros (incluidas madres voluntarias)...

FORMACIÓN PERSONAS VOLUNTARIAS ASPANAEX

Durante el año 2012 los voluntarios recibieron **formación** a comienzos del año y durante el tiempo de incorporación, en total 3 formaciones sobre: PERSONAS CON DISCAPACIDAD INTELECTUAL, PAUTAS DE COMPORTAMIENTO Y SIGNOS PARA FOMENTRA LA COMUNICACION ALTERNATIVA.

RELACIÓN CON OTROS AGENTES DE LA COMUNIDAD

OMV (Oficina Municipal de Voluntariado). A través de la derivación de personas voluntarias. Participar en acciones formativas tanto para los voluntarios como los profesionales de las Entidades. Derivaron a 5 personas.

CONVENIOS COLABORACIÓN VOLUNTARIADOS OTRAS ENTIDADES

Indicar que el Colegio Miralba a través de convenio de colaboración durante todo el año escolar, tuvieron a 2 alumnas voluntarias ofreciendo apoyo durante dos tardes.

CLUB POLIDEPORTIVO ASPANAEX:

Lo atienden tres profesionales y están apuntados 50 usuarios que participan en competiciones de Atletismo, campo a través, fútbol sala, baloncesto, natación y juegos populares en campeonatos gallegos, autonómicos y nacionales.

PROFESIONALES

La plantilla ha sido **de 28 profesionales**, incorporándose a partir de octubre de 2012 dos personas a mayores con la categoría de cuidadores y que pudieron ser contratadas gracias a la aprobación de un Convenio de Promoción de Empego con el Concello de Vigo, la labor de estas Personas se ha concretado en el fomento de la autonomía personal.

FORMACION DE LOS PROFESIONALES

Se han realizado la siguientes formaciones:

- Etica en el día a día- Enero 2012
- Terapia con animales- Marzo 2012 °
- Contabilidad en las ONL- Marzo 2012
- Comuniccaión y Marketing en ONL- Abril 2012
- Auditoria interna- Junio 2012
- Apoyo conductual positivo- Junio 2012
- Proteccion Juridica Y Discapacidad-Mayo 2012
- Curso Inicial de Lengua de Signos- De febrero a ABRIL
- Curso con material de Jumping Clay
- Iniciación nudos cuero- Julio 2012
- II Sesión Clinica con Ramón Novell- Octubre 2012
- Modelo Dir-Floortime- Octubre 2012
- Revisión por la Direccion- modelo ISO 9001- Septiembre 2012
- Terapia Miofuncional- Octubre 2012

GRUPOS DE TRABAJO DENTRO DE ASPANAEX.

Grupo elaboración encuestas a usuarios.
Grupo de comité de calidad.
Reuniones de equipo Multidisciplinar

Participación en Grupos de trabajo de FADEMGA:

- UDS vivienda, autonomía y .Dependencia

C/ Maestros Goldar, 18 - 36213 VIGO • Telf.: 986 20 83 95 - Fax: 986 20 83 96 • e-mail:

administracion@aspanaex.org

- Equipo de trabajo con familias.
- Equipo de problemas de conducta

PERSONAL DE PRÁCTICAS QUE SE ATENDIÓ:

- 4 Personas del Master Universitario en necesidades Específicas de Apoyo Educativo.
- 1 persona de la Escuela de Trabajo Social
- 3 personas del Instituto de la Guía del área Animación y actividades físico-Deportivas
- 3 Personas de trabajo a beneficio de al comunidad.
- 1 Persona del Instituto de la Guía del área atención Sociosanitaria.

GRUPO DEL EDAM- EQUIPO DE AYUDA MUTUA.

Estuvo formado por 9 madres CON APOYOS PUNTUALES DE 2 madres más.

Realizaron las siguientes funciones:

- Acogida a familias nuevas
- Apoyo a familias: enfermedad, hospitalización, llamadas telefónicas, etc...
- Apoyo al grupo de hermanos- a través de propuestas y sugerencias
 - Colaboraron en la ediciones de BOA MAN atendiendo el mercadillo (junio como diciembre)
 - Apoyo a elaboración de disfraces
 - En la preparación de fiestas como carnaval, fin de curso.
 - En al atención de mercadillos.

PROGRAMAS DIRIGIDOS A LA SOCIEDAD:

LA ASOCIACION ESTA PRESENTE.

- Consejo social de accesibilidad que pertenece al Concello..
- En grupos de mejora de FADEMGA.
- Fundación Salvora
- PASOVIGO ::BOA MAN
- Convenio con el Centro Social de Coia

Se ha dado a conocer la Asociación a través de:

- Charlas en colegios con motivo de la Marcha Aspanaex.
Es de destacar la XXIX Marcha ASPANAEX donde se realizaron las



Asociación a favor de las Personas con Discapacidad Intelectual de la provincia de Pontevedra

Declarada de Utilidad Pública en el Consejo de Ministros del 13-01-1967

50 ANIVERSARIO – SOMOS CAPACES, TENEMOS FUTURO



- Ferias del voluntariado..
- A través de nuestra pagina Web con información detallada de nuestra labor
- Charlas Formativas
- Jornada de puertas abiertas (diciembre de 2012)
- Reportajes en Prensa



Asociación a favor de las Personas con Discapacidad Intelectual de la provincia de Pontevedra

Declarada de Utilidad Pública en el Consejo de Ministros del 13-01-1967

50 ANIVERSARIO – SOMOS CAPACES, TENEMOS FUTURO



SUBVENCIONES CONSEGUIDAS 2012

XUNTA DE GALICIA
Consellería de Traballo e Benestar Social
Programas Cooperación
Importe: 24086,50

XUNTA DE GALICIA
Consellería de Traballo e Benestar Social
Voluntariado
Importe: 1038,76 Euros

DIPUTACION DE PONTEVEDRA
Mantenimiento
Importe- 1000

CONCELLO DE VIGO
Emprego
Importe: 10661,22 Euros

FUNDACION ONCE
Equipamiento caldera: 19.809,31

COLABORACION CONSEGUIDAS

NOVACAIXAGALICIA- FORMACIÓN ISO 9001
FUNDACION BARRIE- FORMACION

ACTUACIONES DE LA JUNTA DIRECTIVA 2012

- Mantener reuniones periódicas.
- Participar en el consejo escolar por parte de la propiedad
- Representar a la Asociación en diferentes actos y eventos
- Mantener reuniones con diferentes políticos y técnicos.
- Mantener reuniones con las administraciones públicas
- Asistir a las reuniones de patronato de la Fundación Tutelar Salvora y de Acudir a reuniones de Fademga.
- Velar para que los diferentes proyectos de mejora de infraestructuras se lleven a cabo.
- Participar en las diferentes comisiones que se constituyen en la Junta Directiva: Transporte, Marcha Aspanaex, Vivienda, etc..
- Reunirse con las familias que lo solicitan.
- Mantenerse informado sobre la nueva propuesta de contratación que oferta la administración para los Centros DIA, Ocupacional y Vivienda y aportar sugerencias y propuestas.
- Conocer las demandas de las familias y dar respuesta a las necesidades dentro de lo posible y con la mayor brevedad.
- Reunirse con representantes de los trabajadores para recoger sus demandas
- Elaborar el presupuesto y controlar las desviaciones.
- Aprobar y firmar los convenios con las diferentes entidades públicas y privadas.